



LA ZONA DONDE SE UBICARÁ el polideportivo garantizará que los alumnos cuenten con instalaciones modernas y su familia pueda mantenerse en forma./ M.E.

Salud y deporte en La Salle

► El Colegio La Salle San Ildefonso ha apostado por poner en marcha un amplio espacio donde se ofertan desde lugares para practicar deporte y hacer rehabilitación hasta un parking que cuenta con unas 300 plazas y un supermercado que convertirán las instalaciones en algo único en Santa Cruz.

■ C. ÁLVAREZ, S/C de Tenerife

El Colegio La Salle culminará en 13 meses un ambicioso proyecto en el que hay cabida tanto para que los alumnos de dicho centro puedan practicar deporte, como para poner en marcha el complejo La Salle Wellness Club, así como un supermercado y un parking, configurando un espacio que redundará en enriquecer la oferta de ocio, deporte y salud en pleno centro de Santa Cruz.

En septiembre se abrirá el parking con unas 300 plazas, el polideportivo antes de Navidad y la piscina en Semana Santa de 2010. Con un presupuesto de 16,2 millones de euros, de los cuales 12 proceden de inversión directa de La Salle, 2,2 millones de euros los aporta La Salle Wellness Club (Innova) y dos millones Dinosaol S.L., que tiene pensado abrir un supermercado de barrio, se alza un nuevo concepto en el centro de la ciudad.

La iniciativa tiene carácter público-privado. El Colegio La Salle San Ildefonso y la empresa Innova Canarias cerraron un contrato de gestión para la explotación del centro deportivo a lo largo de los próximos 20 años y gracias al cual Innova ofertará servicios amplios a la población, al tiempo que el centro docente apuesta por una renovación de sus instalaciones y por diversificar las mismas para llegar a todos los integrantes de las familias. El arquitecto coordinador del proyecto es Hugo Luengo, que calificó la obra como "un proyecto de economía social y que además es autosuficiente".

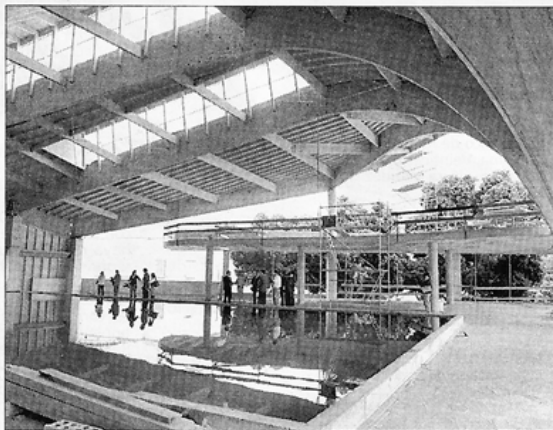

LOS ESPACIOS acuáticos empiezan a tomar forma./ MANUEL EXPOSITO

El presupuesto de la obra es de 16,2 millones de euros y se irá inaugurando por fases

Asimismo, los responsables del centro reseñaron que para La Salle es un proyecto importante, pues se dota de instalaciones de calidad, ya que "estamos educando a ciudadanos".

■ **El centro docente.** El colegio La Salle, gestionado por los Hermanos de las Escuelas Cristianas, dispondrá de esta forma de un polideportivo cubierto con vestuarios y sala de usos múltiples, un nuevo

gimnasio, una tienda, un área pastoral y un centro infantil de primer ciclo (de cero a dos años).

■ **La distribución.** En la planta cero estará ubicada la recepción y el bar-cafetería. Igualando el espacio habrá una Sala de Fitness equipada con maquinaria de última generación destinada a todo tipo de usuarios. Los técnicos deportivos diseñarán programas de entrenamiento a medida de los clientes, controlando y midiendo los resultados a través de la última tecnología con la "llave TGS" (Technogym System) y a través de la cual se puede acceder desde el parking hasta a los vestuarios, entre otras dependencias y servicios. En la planta cero también irá ubicada la ludoteca, donde los padres podrán dejar a sus hijos

mientras realizan actividades. Asimismo, en el mismo entorno se dispondrá de un centro de fisioterapia y estética donde se podrá disfrutar de masajes, tratamientos de fisioterapia convencional y acuática.

En la planta primera se dispondrá de una sala cardiovascular, una zona de estiramientos y cuatro salas de actividades colectivas donde se impartirán más de 120 actividades destinadas a todo tipo de población y que se complementará con una sala de kinesis-pilates-entrenamiento personal. En la segunda planta se podrá contar con una piscina polivalente de 25 metros y seis calles y otra de hidroterapia. En la planta tercera habrá un área termal y un solárium.

El modelo de funcionamiento de La Salle Wellness Club se basa en el pago de una única tarifa que da acceso libre a todos los espacios y servicios de la instalación, salvo los de entrenamiento personal y la fisioterapia, que tendrán un coste adicional. El centro abrirá 360 días al año, de lunes a viernes, de 6:30 a 23:00 y los sábados, domingos y festivos, de 9:00 a 21:00 horas.

■ **Puestos de trabajo.** Con la apertura de La Salle Wellness Club (Spa-parking) se crearán 80 puestos de trabajo directos y 25 indirectos. El Colegio La Salle crea 25 nuevos puestos de trabajo directos y 10 indirectos, mientras que Dinosaol SL dará trabajo directo a 35 personas e indirectamente empleará a otras 25. En conjunto, la iniciativa creará 140 puestos de trabajo directos y 60 indirectos.

INICIATIVA

Martín denuncia la paralización del área de Bienestar Social

■ EL DÍA, S/C de Tenerife

El Grupo Socialista en el Ayuntamiento de Santa Cruz denunció ayer "la paralización del área de Asuntos Sociales", algo que el concejal José Ángel Martín calificó de "inaceptable" en un momento de crisis, donde reclamó a la corporación que "debería tener más iniciativa".

Martín, que compareció junto a Florentino Guzmán Plasencia para presentar una batería de mociones e iniciativas que propondrán en el pleno de mañana, la mayoría de ellas en el ámbito social, se preguntó por el estado de ejecución de varios planes que "el área de Ángela Mena ya debía haber ejecutado", como son las acciones en materia de juventud, drogas o prevención de la prostitución, "fundamentales en este momento donde hay que tener más sensibilidad hacia las economías familiares más debilitadas y en riesgo de exclusión social".

Así, José Ángel Martín propondrá que en los pliegos de condiciones de contratación del ayuntamiento se incluyan cláusulas que favorezcan la elección de empresas que cuenten en sus plantillas con personal en riesgo de exclusión social". Además, reclamará que se estudie la vía de potenciar el papel de las empresas de inserción, y la formación de los trabajadores municipales en este ámbito, para una actividad que alberga al 60% de sus empleados con parados de larga duración, ex presidiarios, emigrantes o personas en tratamiento de desintoxicación", con el fin de garantizar su inserción.

Asimismo, consideró que "los servicios sociales precisan de una reestructuración profunda", y anunció que le propondrá a la titular del área por el Plan Especial de Servicios Sociales o por el estado del plan para combatir la prostitución, una problemática que, apuntó, "necesita de acciones inmediatas por su acentuado incremento ante las actuales dificultades económicas".

Preguntas

Por su parte, Guzmán Plasencia presentará tres mociones y dos preguntas, en las que planteará la remodelación del parque Las Indias, "con el propósito de recuperar el espíritu que demandan los colectivos de la zona y acabar con su lamentable estado".

El concejal del PSC también reclamará la puesta en marcha de un plan de prevención de drogas, principalmente en época de carnavales, para favorecer entre los jóvenes el hábito de "un ocio alternativo y con un desarrollo en diferentes zonas del municipio".

También propondrá una ordenanza para regular la circulación de peatones y vehículos, y preguntará por las inversiones de la Sociedad de Desarrollo, o por las consecuencias en el empleo si se cierra la Refinería.